



Chubu Gakuin Alumni association report

# 中部学院同窓会報 2020

岐阜済美学院保育養成所 岐阜幼稚園教員養成所 中部女子短期大学  
岐阜保育専門学校 中部女子短期大学 中部学院大学 中部学院大学短期大学部

## Contents

- 1 大学・短期大学部学長、同窓会長挨拶
- 2 評議員会開催
- 3 研究紹介
- 5 トピックス「中部学院大学スポーツカレッジ」  
同窓会支部をつかって、同窓会を盛り上げよう！
- 7 同窓生の声
- 9 同窓会支部活動
- 10 進路・就職支援
- 11 ホームカミングデー & 卒業生サロン
- 12 同窓生特別推薦入試・通信教育部 編入学のご案内
- 13 同窓会会則

### ■住所変更届けのお願い

同窓会では、同窓会報などの配布のため同窓生の皆さんの住所の把握に努めています。住所変更などの連絡は、株式会社同窓会事務局にお願いします。

TEL 0120-10-9899 (平日10:00~16:00)

FAX 0120-10-9184

QRコードでも  
住所変更などができます。  
メッセージもお寄せください!



同窓生のデータは、個人情報保護を最優先として、プライバシーマーク取得の専門会社 株式会社同窓会事務局(東京都足立区舎人3-11-26)にデータ管理を委託しています。







大学学長  
古田 善伯

### 新型コロナ後の大学教育について

今年は、新型コロナの感染流行のため、3月の卒業式と4月の入学式をはじめとして多くの大学イベントが中止になってしまいました。大学にとって重要な卒業式と入学式が中止となり、関係する学生・保護者の皆様にとってはさぞかし残念に思われたことでしょう。4月からは、従来の対面授業ができなくなり、遠隔・オンライン授業を中心として実施しなければならない状況になり、現在もこの状況が続いています。遠隔・オンライン授業については本学のポータルシステムなどを駆使して、教員も学生も慣れない環境下で授業を遂行してきました。6月ごろからは遠隔・オンライン授業を基本としながら対面授業も並行して実施してきました。全学的には初めての試みですが、学生及び教職員とも工夫しながら教育効果を維持する努力をしてきました。私の1年生の授業では、学生から送られてくる課題の解答レポートを読むと、懸命に課題に答えようという様子が伺えました。遠隔・オンライン授業の有効性については、今後一層の研究を進める必要があると考えています。全国の大学では、複数の大学で新型コロナに感染した学生の報道がなされています。本学でも新型コロナ感染者が発生しましたが、現在、感染者はすべて回復し、終息宣言が出されています。今後も新型コロナの感染予防に注力しながら、本学の遠隔・オンライン授業システムを有効に活用して授業を展開していく所存です。皆様のご支援をお願いします。



短期大学部学長  
片桐 多恵子

### 「生きる、を学ぶ」キャンパス

同窓生の皆様、お元気で過ごしてはいかがでしょうか。キャンパスでは私たちのモットー「笑顔と挨拶」の伝統は今もしっかりと受け継がれており「人育ての中部学院」の柱の一つとして根付いています。しかし、今春は残念なことに前代未聞のコロナ禍の影響で、例年のような盛大な卒業式・入学式はおろか、キャンパス立ち入り禁止が続きました。今は三密を避けながらキャンパスでの活動が徐々に可能になっています。学生達の元気な挨拶と澆刺とした笑顔に満ちたキャンパスが早く戻ってきますように願っています。

現在の学生たちの学びの形態は、三密を避けたキャンパスでの対面授業と、自宅や下宿・寮などで遠隔機器を用いたOnline授業が組み合わせられています。コロナから解放された授業の復活を待望する一方で、Online授業の利点を体得しながら、将来、社会でお役に立つ教育が展開されています。

短大には新たに医療事務コース(社会福祉学科)が新設され、発達支援士・遊び実技指導士(幼児教育学科)も認定されました。大きく変化する時代の中で、同窓生の皆様も「生きる、を学ぶ」キャンパスでは是非フレッシュして下さい。

### 同窓会長挨拶

中部学院大学・短期大学部同窓会会員の皆様方におかれましては、ますますご健勝にてご活躍のこととお慶び申し上げます。

日頃は、中部学院大学・短期大学部同窓会の活動に、ご理解ご協力いただき誠にありがとうございます。

さて、新型コロナウイルスの感染拡大に伴って、2019年度の卒業式及び、2020年度の入学式は中止となりました。同窓会として、会長・副会長で毎年参列させていただいておりました両式典が行われなかったことは大変残念に思っております。改めて卒業生の皆様、新入生の皆様、おめでとうございます。

また同窓会活動として毎年、年度末に行っております同窓会運営委員会、7月12日に予定しておりました同窓会評議委員会は、一堂に会しての会議を中止とし、審議は書面評決・議決の方法で行いました。委員の皆様には、お手数をお掛けしましたが、ご承認をいただき、全議案を可決致しました。ありがとうございました。

本当に何もかも、新しい形の同窓会運営となっております。一日も早いコロナ禍の終息を願いながら同窓会活動を進めてまいります。皆様の変わらぬご協力を、今後ともよろしく願いたします。



同窓会会長  
小池 久

### 2020年度 中部学院大学・中部学院大学短期大学部 同窓会評議委員会を行いました

今年度は新型コロナウイルスの影響により書面決議にて開催しました。

令和2年度  
同窓会評議委員会議決結果  
(評議員数315名 回答者数110名)

議案第1号	同窓会会則の変更について	賛成110、反対0、無効0
議案第2号	2019年度事業報告について	賛成110、反対0、無効0
議案第3号	2019年度収支決算報告について	賛成110、反対0、無効0
議案第4号	2020年度事業計画(案)について	賛成107、反対2、無効1
議案第5号	2020年度年度予算(案)について	賛成109、反対1、無効0

結果 すべての議案について、過半数の賛成をもって可決されました。

### 2020年度 中部学院大学・中部学院大学短期大学部同窓会役員

#### 同窓会役員

会長	小池 久(専攻科1999年度卒)
副会長	平井崇広(人間福祉学部2001年度卒) 今村昌代(幼児教育学科1978年度卒)
会計	水谷文貴(人間福祉学科2007年度卒)
書記	大岩詩織(子ども学科2015年度卒)
監事/会計監査	山本竜也(人間福祉学部2004年度卒) 宮部陽子(岐阜幼稚園教員養成所1967年度卒)

#### 役割・任期

総務委員	支部運営・名簿・会計・管理運営【2年】
広報委員	同窓会報の発行、同窓会ホームページの運営【2年】
事業委員	ホームカミングデー、各種イベントの企画・立案・実施【2年】
キャリア支援委員	キャリア支援【2年】

#### 教職員同窓会事務局

委員長	菅沼惇一
副委員長	小木曾友則
事務局員	加藤大輔 土谷彩喜恵 瓜巢敦子 菅沼惇一(委員長) 小木曾友則(副委員長) 益田明 黄玲 櫻川唯(広報委員) 安田千夏 富尾友紀 間宮大貴 大岩詩織(書記) 河合祐希(キャリア支援委員) 長谷川佳奈 水谷文貴(会計) ★渡辺高也(キャリア支援委員) 海老諭香 野田玉枝 疋田幸世 山住亜子(事業委員) 栗山有里枝 飯島留美(事業委員) 西奈緒(広報委員)
事務局	丹羽章(事務局長) 市橋正樹(事務局次長) 西垣幸司(学生支援部長) ★渡邊千春(学生課長) 福手登成(学生課) 栗山有里枝(学生課) 長谷川佳奈(学生課) ★今田麻由奈(学生課)

★:新任

#### 2019年度 同窓会 決算報告

(単位:円)

##### 収入の部

項目	2019年度予算	決算	備考
繰越金	前年度繰越金 2,577,243	2,577,243	
会費	入会金 5,780,000	5,830,000	入学者583名(大学447名、短大133名、編入学3名)
	会費 9,660,000	9,120,000	卒業生456名(大学4年生324名、短大2年生132名)
寄付金	運営協力金 0	90,566	収益事業
雑収入	預金利息 等 1,012,757	1,011,090	国際交流基金から100万円、預金利息、模範店売上
合計	19,030,000	18,628,899	

##### 支出の部

項目	2019年度予算	決算	備考
会議費	400,000	206,580	評議員会、運営委員会開催費
役員費	500,000	0	同窓会事務担当者採用予定
名簿整理費	200,000	90,720	概同窓会事務局による名簿整理費用
通信・印刷費	3,200,000	3,192,641	ホームカミングデー案内状、同窓会報の作成・発送
事業費	国際交流奨学金 0	0	国際交流活動に対する援助
	同窓会長費 200,000	70,000	スポーツ・文化活動で功績のあった会員
	地方支部活動費 1,000,000	63,000	支部活動費の補助
	活動費 1,000,000	297,076	ホームカミングデー、学びの森フェスティバル「同窓生サロン」
事務費・消耗品費	50,000	3,300	角印(表彰状用)
慶弔費	150,000	57,540	弔電、大学行事への協賛(スタンド花等)
雑費	20,000	20,538	振込手数料
記念事業積立金	10,992,000	10,992,000	短大創立60周年大学創立30周年記念事業積立
予備費	1,318,000	640,000	3年次編入生への会費返還(58万円)、退学者への会費返還
小計	19,030,000	15,633,395	
次年度繰越金		2,995,504	
合計	19,030,000	18,628,899	

##### 特別会計

【記念事業積立金】

項目	収入額	支出額	備考
繰越金	50,008,000		
2019年度積立金	10,992,000		短大創立60周年大学創立30周年記念事業積立
小計	61,000,000		
残高		61,000,000	

【国際交流奨学金基金】

項目	収入額	支出額	備考
前年度繰越金	3,000,000		
基金組入	0		
支出		1,000,000	一般会計へ
小計	3,000,000	1,000,000	
次年度繰越金		2,000,000	

#### 2020年度 同窓会 予算

(単位:円)

##### 収入の部

項目	2020年度予算	2019年度予算	備考
繰越金	前年度繰越金 2,995,504	2,577,243	
会費	入会金 6,060,000	5,780,000	入学者数606名(大学460名、短大146名)
	会費 9,120,000	9,660,000	卒業予定者数456名(大学4年生326名、短大2年生130名)
雑収入	預金利息 等 4,496	1,012,757	預金利息、寄付金、収益事業等
合計	18,180,000	19,030,000	

##### 支出の部

項目	2020年度予算	2019年度予算	備考
会議費	400,000	400,000	総会・評議会、運営委員会開催費
役員費	500,000	500,000	同窓会事務担当者採用予定
名簿整理費	200,000	200,000	概同窓会事務局による名簿整理費用
通信・印刷費	3,500,000	3,200,000	ホームカミングデー案内状、同窓会報の作成・発送
事業費	国際交流奨学金 0	0	国際交流活動に対する援助
	同窓会長費 200,000	200,000	スポーツ・文化活動で功績のあった会員
	支部活動支援費 1,000,000	1,000,000	サークル支部、地方支部活動の援助
	活動費 1,000,000	1,000,000	ホームカミングデー、学びの森フェスティバル「同窓生サロン」
事務費・消耗品費	50,000	50,000	
慶弔費	150,000	150,000	弔電、大学行事への協賛(スタンド花等)
雑費	20,000	20,000	各種手数料
記念事業積立金	10,000,000	10,992,000	短大創立60周年大学創立30周年記念事業積立
予備費	1,160,000	1,318,000	ノベルティグッズ作成、会費返金等
小計	18,180,000	19,030,000	
次年度繰越金			
合計	18,180,000	19,030,000	

##### 特別会計

【記念事業積立金】

項目	収入額	支出額	備考
繰越金	61,000,000		
2020年度積立金	10,000,000		
小計	71,000,000	0	
残高		71,000,000	

【国際交流奨学金基金】

項目	収入額	支出額	備考
前年度繰越金	2,000,000		
組入れ	0		規程に基づき、前年度奨学金支出額を基金に組み入れ
小計	2,000,000	0	
残高		2,000,000	



## 理学療法学科

研究テーマ／足部感覚トレーニングの効果とそのメカニズムの解明

研究者／菅沼惇一、千鳥司浩

目的／立位バランス能力を向上させるために足部の感覚機能に着目した介入方法の開発を目的とし、足部の感覚トレーニングの効果とそのメカニズムを解明する

図1：歩行や立位に関わる感覚機能

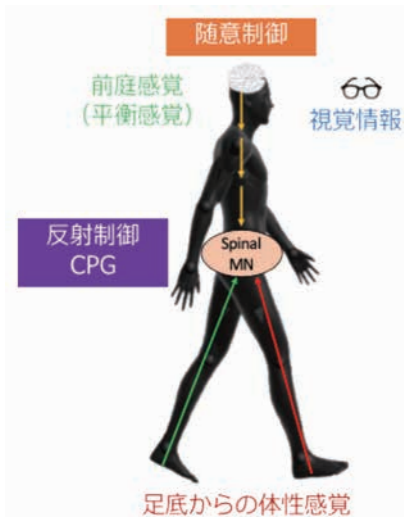

- リハビリテーション分野において、立位バランスに対する介入報告は数多く存在するが、感覚機能を向上させるリハビリテーション介入の報告は極めて少ない。
- 立位バランスには足底からの求心性情報は重要であり、先行研究では足底の感覚トレーニングによって立位バランスが向上する (Park, et al. 2018) ということが報告されている。しかし、その立位バランスの向上の背景にあるメカニズムは未だ明らかになっていない。
- 足部の感覚トレーニングが歩行時における体幹の安定性に与える影響について明らかにすることはリハビリテーション領域において初の試みであり、本研究の学術的独自性である。

図2：足部の感覚トレーニングの概要



図2のように座位姿勢で足部を不安定板に乗せ、前後左右方向(4箇所)に重錘を配置し、不安定板の傾きを知覚させ、その重錘の位置を弁別させる課題(以下、介入課題)です。

## 岐阜県理学療法学会 2年連続で最優秀賞受賞 菅沼 惇一 先生 (中部学院大学)

千鳥教授との共同研究により、第28・29回岐阜県理学療法学会で最優秀賞を2年連続で受賞しました。今後も、中部学院大学理学療法学科で学んだ知識・技術を生かして、今後もさらに研究・教育に力を注いで社会貢献できるように励んでいきたいと思っております。卒業生の皆さん、一緒に頑張りましょう！

第28回  
腰椎椎間板ヘルニア術後  
課題を用いた介入効果

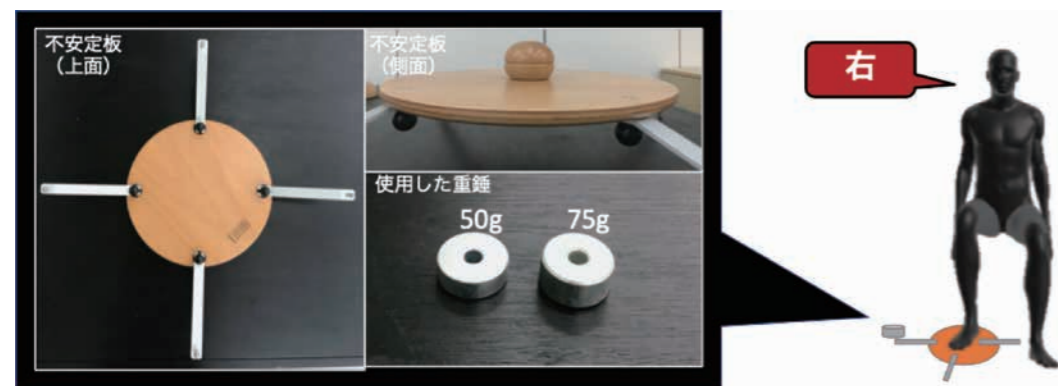
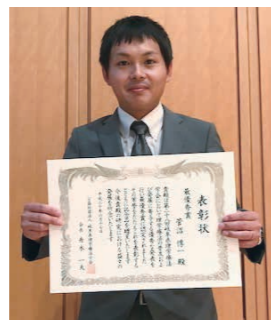

第29回  
重量弁別課題が立位バ  
ランスおよび知覚閾値へ  
与える効果検証

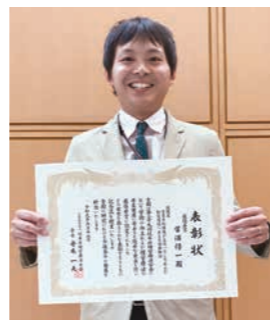

## 幼児教育学科

研究テーマ／保育記録を書くことによる省察と保育者の力量形成

研究者／小木曾友則

目的／保育者が日常的に実践を振り返り、保育記録を書くという行為の中で起きる省察の構造の検討と、省察を通じた保育者の意識変容を明らかにする

幼児教育学科ではエピソード記録を手がかりに、保育の世界を深く理解しようとする学びがされています。卒業生の皆さんの中にも、講義や実習などで触れた記憶はあるのではないのでしょうか。

保育実践を振り返る手立てのひとつがエピソード記録などの保育記録です。記録には自身の保育観や発達観が反映されており、書くことでそれらが自覚され「保育者の意識変容」(秋田ら 2007)が起り、保育の質を高めることが期待されています。特別な取り組みをするというのではなく、これまで日常的に行われてきた保育記録を書くことが、保育の質の向上に寄与する可能性を秘めているのです。

私の研究関心は、保育記録を書くという行為の中で起きている保育者の変容です。研究の過程で検討した、書くことによる省察と保育者の力量形成とはどのような構造かに関して一部をご紹介します。

記録を書くことによって省察がされるという構造の検討は、省察のあり方が保育者の成長を促すという視点へとつながる。日常的な記録を通じた省察と成長のプロセスの関連を明らかにするため、毎日書かれる記録の中の省察に注目する。

保育者が日々の保育実践を記録によって振り返る際、多様な記録形式が採用されている。それらは共通して幼児理解と保育者の援助指導を記録し翌日の保育の展開を構想するという、保育を評価する枠組みの中で扱われている(文部科学省 2019)。保育において実践と評価は一体となることが求められており保育記録が果たす役割は大きい。保育記録を省察に位置づけた研究(鯨岡 2009)でも、書いた記録に対して省察をするという形で保育者個人や保育者集団の学びを目指しており、記録の意義を見出すことができる。記録を書くことそのものに省察が含まれているという視点は、自明のものとして捉えられてきているのではないかと。保育者が日常業務の中で記録を書き、自らの保育力向上、つまり自身の成長につなげるためには、書くこと自体が学びになるという意味を見出すことが必要となる。これを確認するため、以下では書くことによる省察のプロセスを時系列的に検討してみよう。

まず保育者が記録を書く前段階として実践がある。保育者は子どもに応じた関わりをしながら保育を展開していくことになるが、津守(1980)は、「体感によって行われる」と表現している。保育者として有する専門的知識を基盤とする枠組みと、個人が有するものごとの価値判断、子ども観などを含めた保育観とが直感的に行為として表れているといえる。

実践後、記録を書く前にはその実践を思い起こす時間が生じる。浜口(1999)は、この時間に関して、実践の余韻が沈潜した後、保育者固有の理解構造によって思い起こされる想起の段階であると述

べている。書くという行為の前には、実践と記録をつなぐために、ある場面を思い起こす段階があり、この段階も省察として考えることができる。

保育者が記録を書く時、必然的に事前・最中・事後に省察することになり、実践を支える思考の入り口となる (John Loughran 2019)。記録を書く最中の省察はどのような構造であるか。書いている時には特定の場面を思い起こしているが、ふとした時にある場面が自然と浮かび上がってくるというよりは、書くために意識して思い起こされる形での想起といえるだろう。意識的に思い出されることは、学びにとって重要である。なぜなら書いている時の想起は書くために厳選されたものであり、そうした意識そのものに成長に寄与する可能性がある。書いている最中に対象について省察をし、その対象に意味や枠組みを与えているということは、省察を通じてその場面を解釈していくことになる。書いている最中の省察には、ある場面を思い起こすプロセスや、解釈にあたる意味づけや枠組みを与えるというプロセスが含まれており、それらが循環していると考えられる(図1の楕円部分)。この循環の中で省察の対象を記述することが何らかの知の生成につながっているとすれば、書くこと自体の省察の意義を見出すことができるだろう。

書くことによる省察でなされる知の生成は、それをもとにして実践を変容させる可能性を秘めている。図1に示した楕円部分と実践を結ぶのは、書くことによる省察によって生成された知であり、実践過程では実践の中で生かされる知へとつながり、また省察へと向かう。このサイクルが積み重ねられることによって、保育者は日々の保育の中で力量を形成することになると考えられる。

以上のように、書くことと実践を結ぶモデルを作成し、現在は実際に保育者の記録を分析しています。

図1：書くことによる省察と実践の改善による保育者の変容のプロセスモデル

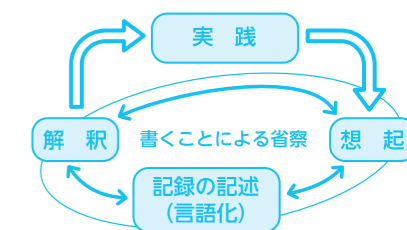

### 引用・参考文献

- 秋田喜代美他(2007) 保育の質研究の展望と課題。東京大学大学院教育学研究科紀要, 47, pp.289-305.
- 浜口順子(1999) 保育実践研究における省察的理解の過程。津守真他 人間現象としての保育研究。光生館, pp.155-191.
- John Loughran, 武田信子, (2019). J. ロックランに学ぶ教師教育とセルフスタディー-教師を教育する人のために-.学文社.
- 鯨岡峻(2009) エピソード記述で保育を描く。ミネルヴァ書房.
- 文部科学省(2019) 幼児理解に基づいた評価。
- 津守真(1980) 保育の体験と思索 子どもの世界の探求.大日本図書.





# トピックス

中部学院  
×  
地域  
×  
スポーツ

## 中部学院大学スポーツカレッジが 2019年10月から本格的にスタート!

中部学院大学は、2017年度にスポーツ健康科学部を新設し、スポーツ・健康・障がい者・経営の視点から、この地域を支えていく人材やこの地域から世界で活躍できる人材の育成に努めています。また、硬式野球部やゴルフ部、陸上競技部、空手道部など、全国で活躍する部活動があり、ジュニア層を中心とした実技指導にも携わっています。

2019年度からは、中部学院大学のスポーツ資源を一元的に組織化した「中部学院大学スポーツカレッジ」を開設し、各種スポーツ教室やスポーツイベントの開催、大学の優れた指導者や選手を派遣する指導者派遣事業など、スポーツに関する活動を通じて、地域との関わりをより一層深めていきます。

### 2019年度 主な活動



2019年度は、ジュニア層を対象とした「バルシューレ教室」、「チャレンジ・キッズ体育教室」、「ゴルフ教室」の開催をはじめ、地域で活躍している各種団体の活動に当大学の指導者・選手を派遣しました。

- 子どものためのボール教室『バルシューレ教室』では、ボールを使ったさまざまな運動を体験しながら、ボール運動の基本を自然に身につけます。また、運動協調性(身のこなし)を習得する機会にもつながります。
- 障がいのある子どもたちのための運動プログラム『チャレンジ・キッズ体育教室』では、学生スタッフとともに、「走る」、「投げる」などの基本的な動きや「マット」、「跳び箱」などの学校体育につながる運動を専門的に指導しています。また、「車いすバスケット」、「シッティングバレー」など、身体に障がいのある子どもも一緒に楽しめるスポーツを行っています。
- バレーボール部やバスケットボール部は、各務原市で行われるスポーツスクールで、小学生や中学生に基本動作などを指導しています。
- スポーツ健康科学部の先生や学生たちは、関市や美濃市で行われるイベントで、地域の中高齢者を対象としたスポーツテスト(健康・体力測定)及び運動継続のためのアドバイスを実施し、地域住民の生活体力向上に貢献しています。

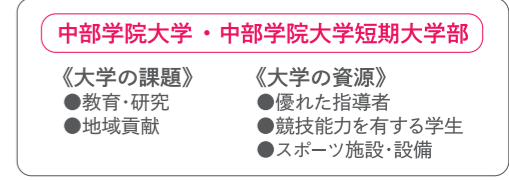
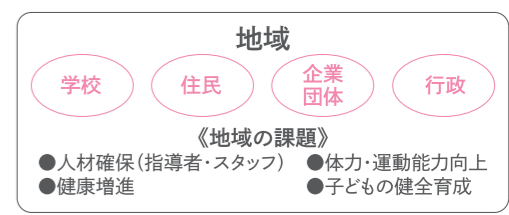

## 同窓会支部をつかって、同窓会を盛り上げよう!

**同窓会支部とは?** 地域支部と認定支部の二つがあり、地域支部は原則として都道府県を単位として組織するもので、認定支部はゼミ、サークル、卒業年度別のOB会および職域団体の同窓生グループを単位として組織するものです。構成人数は10人以上となっています。

**同窓会支部活動のメリット** 同窓会支部を結成し、支部活動を行ったときは、その活動に要した費用の一部の補助を受けることができます。

例えば...

- ① 郵送費の補助。発送件数が100件以内は5,000円の補助など。
- ② 施設利用料について、請求額の50%を上限として交付。補助額については20,000円を上限とする。
- ③ 同窓会報への原稿提供に対する補助。活動を投稿された場合は、上限を10,000円として補助する。

上記のような様々な補助の制度があります。詳細は、P14同窓会支部活動費補助規定をご確認ください。

**実際に、同窓会支部を設立し、活動しよう!**

**① ゼミで支部をつくってみよう!**

ゼミ仲間を10人以上集め、大学HPから同窓会支部設立申請書をダウンロードし、同窓会長宛に同窓会事務局のある学生課に提出!

↓

運営委員会で審議後、評議員会にて承認

↓

ゼミの認定支部設立

**② 活動の補助金を受けよう!**

**1.ゼミ同窓会の案内を発送**

ゼミの同級生20名に発送 補助金規定第3条より5,000円の補助

+

**2.外部施設で同窓会&講演会を実施**

外部施設とプロジェクターを利用 補助金規定第3条より25,000円の補助

+

**3.同窓会報への原稿提供**

活動報告として、原稿と活動写真を提供 補助金規定第3条より10,000円の補助

1.2.3を合わせて40,000円の補助が受けられました。

上記のような活動を行う際には、年1回として、補助金および案内発送業務、返信用はがきの提供を受けることができます。詳細は、P14同窓会支部細則、同窓会支部活動費補助規定をご覧ください。

◎不明な点は学生課までお問い合わせください。



# 同窓生の声



浅野 大介さん

人間福祉学部  
健康福祉学科 2005年度卒

## ●大学時代の思い出

大学時代を通して、多くの友人や恩師と出会えたこと。この貴重な出会いがなかったら、大学4年間続けることは難しかったですし、色々な経験をするのは出来ませんでした。いつも仲の良い友人がそばにいることや同じ目的で学ぶゼミの仲間がいることは、私の大学生活に色をつけてくれました。友人は人生最大の財産とよく言いますが、私も本当にそう思います。今でも、親交が深い友人がいて仕事の話や家庭の話、大学時代の思い出話などに花を咲かせては、お酒を酌み交わしています。仕事に疲れた時など、支えてくれるのは友人です。そんな友人にはいつも感謝しています。

恩師にもいつも感謝しています。当時、真面目という言葉には程遠い存在だった私に親身になってご指導を下さり、就職活動が上手く進まない時に導いてくれたのは恩師です。今こうして、信念を持って働けているのも恩師のおかげです。

## ●最近の出来事

現在は飲食店を4店舗経営させていただいております。大学時代恩師に福祉はどんな職場でも通ずるものがあるとの教を胸に日々邁進しています。



桑原 ひろみさん

幼児教育学科 1980年度卒

## ●卒業後から現在

卒業後は幼稚園に勤め、結婚や出産、子育てをしながら、精一杯仕事をしていました。熱中し過ぎて「ママは、24時間幼稚園だね。」と娘に言われた事もありました。何も分からなかった私が多くの人と出会い、力となって、今の私が有ると思います。様々な経験に感謝です。

最近、子供の独立と、主人の定年を期に、趣味の茶道を復活させ、自分の時間も大切にしています。

現場で働きながら、週末は山の家でスローライフ！家族に感謝です。



グエン ティタムさん

人間福祉学部  
人間福祉学科 2018年度卒

## ●大学時代の思い出

私はベトナム出身の留学生です。5年間(別科1年、大学4年)の留学生生活の中で色々な事を体験し、たくさんの思い出が残っています。

最初に日本に来てからたくさん新鮮な事を感じて、新たな世界だと思っていました。食生活の習慣もなかなか慣れませんでした。

大学の4年間、色々お世話になっていた優しい先生たちに心から感謝しています、一生忘れません。私の人生に綺麗な虹が描かれているようになりました。

## ●最近の出来事

卒業してから、大学時代のアルバイト先で就職しました。老人ホームの仕事は大変だと思いますが、それより楽しい事の方がはるかに多いです。

令和2年2月22日、大学の先生が結婚の証人となって来て、大学時代に恋人だった中国人とやっと入籍しました。これから4人家族作る事を目指してもっと頑張っていきたいと思います。



影山 涼さん

子ども学部  
子ども学科 2015年度卒

## ●大学時代から現在

学生時代では山崎宣次先生の「理科」の授業が印象に残っています。口からアルコールを吹いて火を出すなど、実践的で面白い学びが多くありました。

現在は海津市で小学校教諭として勤務しています。今年は6年生の担任となり、子どもたちと一緒に日々成長できるよう過ごしています。特に公民の授業では自分自身も学びを深め、子どもたちに楽しく学んでもらえるように教材研究を頑張っています！

子ども学部を卒業して5年となりますが、学生時代の経験を基に多くの子どもたちに小学校が楽しい！と思ってもらえるようこれからも頑張っていきます。



坂井 妙也子さん

教育学部  
子ども教育学科 2018年度卒

## ●大学時代の思い出

高校の部活仲間に誘われ、大学1年生の夏頃に女子バスケットボール部のマネージャーとして入部しました。2年生の時2部リーグに降格し、それ以降は1部昇格を目標として、日々の練習に取り組んでいました。マネージャーとして自分に出来ることを全力で行い、サポートする側の大変さを知れたことや、目標が達成できなかった時の悔しさ、仲間と何度もぶつかり合ったことはとてもいい思い出です。そして、最後の年に目標が達成できたことは、苦しみ悩みながらも目標を達成することのできる喜びを教えてくださいました。

## ●最近の出来事

大学を卒業し中学校で常勤講師として働いて2年目となります。多感な時期の生徒と関わる中で、私が生徒から学ぶことの方が多いと感じる毎日です。まだまだ未熟で、うまくいかないこともあります。職場の先生方にアドバイスをもらいながら生徒のためにも自分の理想の教師像を目指し、努力することを忘れずに、今後も生徒たちとともに毎日楽しく過ごしていきたいと思っています。



渡邊 雅子さん  
(旧姓 小花)

幼児教育学科 1990年度卒

## ●卒業後から現在

卒業して三十年が経ちました。思い出すのは大学祭の実行委員をして、何日も学校に寝泊まりしていた時、食事係の仲間が低予算をやりくりして作ってくれた毎日のごはん。当時ひとり暮らしをしていた私は、みんなで食べるそのごはんが本当に楽しみでした。学部の垣根を越え、寝食を共にして毎晩遅くまで語り合った夢や希望…あの頃が懐かしく、様々な思いと共によみがえります。

今、私は高校生のふたごの娘たちのために、毎朝お弁当を作っています。いつか、必要とする子どものために食事をつくるひとになりたい…それが、あの頃から今に繋がる私の夢です。

## ～ 学校名称の変遷 ～

1963年	岐阜済美学院保育養成所開設
1964年	岐阜幼稚園教員養成所の設置認可
1967年	岐阜済美学院短期大学(英文科、幼児教育科)開設
1968年	岐阜済美学院短期大学 幼児教育科第三部設置
1970年	岐阜済美学院短期大学を中部女子短期大学に改称
1972年	中部女子短期大学 英文科を英文学科に改称(1999年3月まで)
	中部女子短期大学 幼児教育科第一部を幼児教育学科第一部に改称
	中部女子短期大学 幼児教育科第三部を幼児教育学科第三部に改称(1984年12月まで)
1973年	中部女子短期大学 初等教育学科設置(1999年3月まで)
1979年	岐阜幼稚園教員養成所を岐阜保育専門学校に改称(1988年3月まで)
1983年	中部女子短期大学 商学科設置
1989年	中部女子短期大学 専攻科福祉専攻設置
1994年	中部女子短期大学 社会福祉学科設置
1997年	中部学院大学 人間福祉学部・人間福祉学科設置
1999年	中部女子短期大学を中部学院大学短期大学部に改称
	中部女子短期大学 商学科を経営学科に改称
2001年	中部学院大学 人間福祉学部・健康福祉学科設置(2014年3月まで)
2006年	中部学院大学 人間福祉学部・子ども福祉学科設置(2011年6月まで)
	中部学院大学短期大学部 経営学科を経営情報学科に改称(2010年2月まで)
2007年	中部学院大学 子ども学部・子ども学科設置
	中部学院大学 リハビリテーション学部・理学療法学科設置
2008年	中部学院大学 経営学部・経営学科設置
2014年	中部学院大学 リハビリテーション学部を看護リハビリテーション学部へ改称
	中部学院大学 看護リハビリテーション学部・看護学科設置
2015年	中部学院大学 子ども学部・子ども学科を教育学部・子ども教育学科に改称
2017年	中部学院大学 スポーツ健康科学部・スポーツ健康科学科設置



# 同窓会 支部活動

## 硬式野球部OB会

■ 報告者: 中島宗太 (人間福祉学部 2007年度卒)

全国各地から中部学院大学硬式野球部に入部し、卒業後は全国各地に就職しています。

各地で集まりやすいよう本部を岐阜とし、東日本支部・西日本支部を設置し、年間3度OB会を開催しています。本会加入者は約360名(令和2年9月現在)となり、少年野球教室等の活動も行っております。

12月21日に開催したOB会は、一期生の伊藤文彦OB会長や硬式野球部の原監督を交え、近況報告や学生時代の思い出話で盛り上がりました。

今後も各方面で活躍する同級生・先輩・後輩との繋がりを大切にしていきたいと思っております。



## 第9回 Clinical Research Meeting

■ 報告者: 水上和樹 (理学療法学科 2012年度卒)

2019年10月14日(月・祝)に毎年、林ゼミと浅野ゼミ合同で企画している第9回Clinical Research Meetingを中部学院大学各務原キャンパスで開催しました。

今年は、卒論発表・卒業生の症例報告に加えて、名古屋スポーツクリニック院長の杉本先生を招いて特別講演をして頂きました。

1年に1回の開催ではありますが、久しぶりに同じゼミで学んだ先輩や後輩と臨床の話をお話しながら意見交換ができることが大変刺激になりました。他のゼミや外部から参加して下さる方もおりました。運動器の分野が中心の内容ではありますが、どなたが参加しても有意義なものになると思っておりますので興味のある方は是非来年ご参加ください。



## ◇ ◆ ◇ 同窓会協力金納入のお願い ◇ ◆ ◇

同窓会会員の皆様には、同窓会の活動にご支援・ご協力をいただきありがとうございます。同窓会の活動を支える予算につきましては、現在、事業費等が不足する等の問題はありますが、特別な事柄を踏まえた募金をお願いする以外、大学・短期大学の入学時と卒業時に納めていただく同窓会費が唯一の収入の柱となっています。少子化等の社会情勢を踏まえ将来の同窓会の安定的運営を考えますと、入学時と卒業時に納めていただく同窓会費だけでなく、多様な収入方法の確立は課題であると認識しております。その対応策のひとつとして、今年度、同窓会協力金のお願いをすることといたしました。

### 同窓会協力金：

一口1,000円で何口でもお受けいたします。

同窓会協力金は、同窓会予算に充当させていただき、より充実した同窓会活動に活用させていただきます。ご協力をよろしくお願いいたします。なお、3口以上の協力金を納めていただいた方には、昨年度作製しましたノベルティグッズ(バッグハンガー、スマホスタンド)を後日お送りいたします。



ノベルティグッズ(バッグハンガー、スマホスタンド)

### ▶ 振込について

振込は、郵便局の口座を利用します。振込み口座記号番号、加入者名を記入した振込用紙(赤色)を同封いたしました。お手数をおかけしますが、この振込用紙(赤色)に、金額、ご依頼人名を記入していただき、お振り込みをお願いします。

振込み口座記号番号	00830-0-155064 (記入済)
加入者名	中部学院大学・同大学短期大学部同窓会 (記入済)
金額	ご協力いただける金額をご記入ください。
ご依頼人	同窓生ご本人の氏名をご記入ください。

※振込料金は、同封しました振込用紙(赤色)を使用して頂ければ、不要です。(同窓会事務局で負担させていただきます)

## 進路・就職支援

### 2019年度(2020年3月卒)就職状況

#### 大学

- 卒業者数 / 334人
- 就職者数 / 318人
- 進学者数 / 1人

就職率 (就職者 ÷ 就職希望者)

# 99.4%

公務員17、企業108、教員・講師12、病院95、病院(精神系)4、幼稚園(私立)4、認定こども園3、保育所(公立)8、保育所(私立)12、その他の教育・学習支援業2、児童養護施設・乳児院8、障害者(児)支援施設15、特別養護老人ホーム13、介護老人保健施設2、その他の高齢者施設7、社会福祉協議会3、複合福祉施設4、その他の福祉事業等1

#### 短期大学部

- 卒業者数 / 151人
- 就職者数 / 139人
- 進学者数 / 3人

就職率 (就職者 ÷ 就職希望者)

# 100%

公務員2、企業14、病院9、幼稚園(私立)11、認定こども園13、保育所(公立)9、保育所(私立)31、その他の教育・学習支援業1、児童養護施設・乳児院1、障害者(児)支援施設18、特別養護老人ホーム15、介護老人保健施設5、その他の高齢者施設5、複合福祉施設5

## キャリア支援科目「仕事と人生」卒業生キャリアフォーラム

「仕事と人生」は、就職を控えた大学3年生と短期大学部1年生を対象に開講する就職支援プログラムです。そのカリキュラムの中で、同窓生をパネリストとして招いた「卒業生キャリアフォーラム」を大学・短期大学部合同で12月9日に関キャンパスで開催しました。消防士、警察官、福祉施設、企業(学校職員)の各分野で活躍する同窓生が、それぞれの立場から仕事観や就職活動の体験談を交えながら、後輩たちに就

職活動に向けてのエールを送りました。参加した在学生からは「仕事の厳しさも理解し、覚悟を決めてその職を目指していきたい。」「学生時代の経験の積み重ねが大切であることを改めて実感した。」「希望の職に就くために、今からできる準備、試験対策をしっかりしていきたい。」などの声が聞かれ、先輩たちの熱い体験談やアドバイスに自身の就職活動に思いを馳せながら熱心に受講しました。

### 卒業生 勤務先

- 豊田市消防本部
- 岐阜済美学院 中部学院大学
- 岐阜県警察本部
- 独立行政法人岐阜県総合医療センター 重症心身障害児施設 すこやか
- 社会福祉法人 和光会 特別養護老人ホーム ナーシングケア寺田



### 人材バンク登録のご案内

キャリア支援センターでは「中部学院大学・中部学院大学短期大学部人材バンク」を設置し、同窓生への多様な就職支援を行っています。登録ご希望の方は、以下の要領をお願いします。 ※登録された方には、随時新しい就職情報を提供いたします。

**FAX利用の場合** 本学ホームページ【就職・キャリア支援】→【人材バンク登録のご案内】→【人材バンク登録方法】の順で申込用紙をダウンロード。必要事項記入の上、キャリア支援センターに送信。 **FAX:0575-24-6656**

**E-mail利用の場合** 下記項目を記入の上、キャリア支援センターに送信。 **career-c@chubu-gu.ac.jp**

- |          |             |  |
|----------|-------------|--|
| ①氏名      | ④E-mailアドレス | ⑦希望職種(幼稚園・保育園、施設関係、病院、一般企業、その他)                    |
| ②郵便番号・住所 | ⑤卒業年度       | ⑧資格・免許(社会福祉士、精神保健福祉士、介護福祉士、教員免許、保育士、理学療法士、看護師、その他) |
| ③電話番号    | ⑥卒業学科       | ⑨現在の就業状況(正規雇用、非正規雇用、未就業)                           |

※登録された内容は、就職情報提供以外には使用しません。 ※連絡は原則としてE-mailで行います。  
※当センターの「人材バンク」は、転職を奨励・斡旋するための制度ではありません。現在就業中の方は、慎重な対応をお願いします。





# ホームカミングデー & 卒業生サロン

## 2019年度開催報告

2019年10月19日(土)にホームカミングデー(大学祭・たのしみん祭同時開催)を開催しました。例年、大好評の特別講義では、今井春昭教授より「関・地図さんぽ 一関はおいしい、おもしろい」と題しまして講義を行っていただきました。また、講義後には模擬店スペースで「けいちゃん」が振舞われ、参加者も大満足の様子でした。



2019年11月3日(日)学びの森フェスティバルにおいて卒業生サロンを開催しました。約100名の卒業生の参加があり、学生時代の思い出話に花を咲かせていました。



**2020年度** -----  
2020年10月17日(土)に開催を予定していましたが、新型コロナウイルス感染症拡大防止の観点から中止を決定いたしました。

**2021年度開催予定**

2021年10月16日(土)にホームカミングデー(大学祭・たのしみん祭同時開催)、2021年11月3日(水・祝)には卒業生サロン(学びの森フェスティバル同時開催)の開催を予定しております。詳細につきましては、大学HPに掲載いたしますのでご確認ください、皆さまお誘いあわせのうえ、お越しください。皆さまのお越しを心よりお待ちしております。

### 中部学院大学・短期大学部 同窓生特別推薦入試のご案内

**同窓生特別推薦入試とは…** 本学で修学され、ご卒業後も本学へのご理解とご協力をいただいていることに敬意を表し、感謝の念を入学試験制度に反映させるものです。下記の出願資格に該当する方が対象です。

**出願資格**  
旧「済美保育専門学校・岐阜幼稚園教員養成所・岐阜済美学院短期大学・中部女子短期大学・中部女子短期大学第三部・岐阜保育専門学校」、現「中部学院大学短期大学部・中部学院大学」卒業生の2親等内の血族、姻族(子女、兄弟、姉妹、配偶者など)で、本学を専願とする方。  
\*たとえば、受験される方のご両親、祖父母、兄弟姉妹が、卒業生の場合が対象になります。

**選考方法** / ●書類審査と個人面接等による総合評価 ●学校長推薦 ●自己推薦文  
**出願期間** / 2020年11月2日(月)～11月17日(火)  
**試験日** / 11月21日(土)

特典① 入学金全額免除  
特典② 受験料免除

\*詳しくは下記までお問い合わせください。  
中部学院大学 入試広報課 / TEL:0575-24-2213 FAX:0575-24-2367 E-mail:nyushi@chubu-gu.ac.jp

### 中部学院大学 通信教育部 編入学のご案内

短期大学部や大学をご卒業のみなさんは、通信教育部の3年次へ編入学が可能です。(大学の学部によっては4年次編入学が可能です)編入学のメリットは、最短2年間(4年次編入学は1年間)で目標とする資格(下記参照)の取得が可能なことです。

**取得可能な資格**

◎社会福祉士受験資格 ◎精神保健福祉士受験資格  
◎認定心理士 ◎スクールソーシャルワーク教育課程修了  
◎その他の資格：社会福祉主事任用資格 児童福祉司任用資格 児童指導員任用資格 等

**スクーリングについて**

◎会場 / 本学(関または各務原キャンパス)・名古屋・金沢・松本・浜松・大阪・甲府  
◎受講の目安 / 年平均4～5回(8～10日程度)

**学費について**

同窓生特典があります!  
特典① 入学金全額免除  
特典② 選考料免除

### 3年次編入学試験のご案内

短期大学・大学を卒業のみなさんは、下記学部への3年次への編入学が可能です。但し、ご卒業された学科によって編入学できる学部・取得できる資格が異なります。

**募集学部 / 人間福祉学部 人間福祉学科  
教育学部 子ども教育学科**

**選考方法 / 書類審査、小論文、個人面接による総合評価**

**出願期間 / 前期:2020年11月2日(月)～11月17日(火)  
中期:2020年11月24日(火)～12月8日(火)  
後期:2021年1月27日(水)～2月15日(月)**

**試験日 / 前期:2020年11月21日(土)  
中期:2020年12月12日(土)  
後期:2021年2月19日(金)**

\*詳しくは下記までお問い合わせください。  
中部学院大学 入試広報課 / TEL:0575-24-2213 FAX:0575-24-2367 E-mail:nyushi@chubu-gu.ac.jp

### シティカレッジ関・各務原 講座のご案内

シティカレッジでは、さまざまな講座を計画・運営しています。資格が取得できる講座や身体を動かす健康・スポーツ系、楽しい趣味の講座など、スキルアップ、健康維持、趣味の充実などに役立ちます。なお、本学卒業生の皆さんは受講料が10%引きになりますので、お値打ちに受講することが出来ます。講座案内書は毎年、3月・9月ごろに作成・配布しています。ホームページからの閲覧や受講申込み、資料請求もできますのでぜひご利用ください。

受講申込み、資料請求はこちらからもできます!

中部学院大学シティカレッジ 関/各務原  
シティカレッジ関  
シティカレッジとして学生と一般市民の方に幅広い講座を提供  
シティカレッジ各務原  
世代を超えた新しい出会いや交流が生まれる場



## 中部学院大学・中部学院大学短期大学部 同窓会会則

### 第1章 総 則

#### 第1条(名称)

本会は、中部学院大学・中部学院大学短期大学部同窓会と称する。

#### 第2条(事務局の所在地)

本会の事務局を、〒501-3993 岐阜県関市桐ヶ丘二丁目1番地 中部学院大学・中部学院大学短期大学部内に置く。

### 第2章 目 的

#### 第3条(目的)

本会は会員相互の親睦と教養を深め、母校の発展に寄与することを目的とする。

#### 第4条(事業)

本会は前条の目的を達成するために次の事業を行うことができる。

- 1)学術講演会、親睦会等の開催
- 2)会誌の発行
- 3)その他、前条の目的を達成するために必要と認める事業

### 第3章 会 員

#### 第5条(会員)

本会は正会員、準会員、特別会員をもって組織する。

- 1)正会員は岐阜済美学院短期大学卒業生、中部女子短期大学卒業生、済美保育専門学院卒業生、岐阜幼稚園教員養成所卒業生、岐阜済美学院短期大学附設幼稚園教員養成所卒業生、岐阜保育専門学校卒業生、中部学院大学卒業生、中部学院大学短期大学部卒業生及び評議員会で承認された者
- 2)準会員は中部学院大学・中部学院大学短期大学部の在学生及び旧教職員で準会員を希望する者
- 3)特別会員は中部学院大学・中部学院大学短期大学部教職員

#### 第6条(会員の権限)

会員は本会が主催する事業や学術講演会等に参加する資格を有し、会誌その他の配布を受け、これに投稿することができる。

#### 第7条(退会および除名)

- 1)退会を希望する者は、本会に届け出るものとする。ただし、既納の会費、入会金は返却しない。
- 2)本会の目的に反して、本会の運営を妨げ、または本会の名譽を著しく損なう行為のあった場合は、評議員会の議決によりこれを除名することができる。

### 第4章 役員、運営委員、評議員など

#### 第8条(役員)

- 1)本会に名誉会長2名、会長1名、副会長2名(大学1名・短期大学部1名)、監事2名及び運営委員若干名を置く。
- 2)名誉会長は中部学院大学学長及び中部学院大学短期大学部学長とする。

#### 第9条(役員の任期)

- 1)役員の任期は2年とする。ただし、再任を妨げない。
- 2)役員に欠員が生じたときは役員の補充を行うが、その任期は前任者の残任期間とする。

#### 第10条(役員の職務、権限)

- 1)会長は本会を代表し、会務を統括する。
- 2)会長は、運営委員会を開き議長となる。
- 3)副会長は会長を補佐し、事故あるときはその職務を代行する。
- 4)監事は運営委員会に出席し、本会の運営と経理会計を監査する。
- 5)運営委員は、運営委員会を構成し、会務を企画執行する。
- 6)名誉会長は運営委員会に出席することができる。

#### 第11条(役員、運営委員の選任)

- 1)運営委員は評議員の中から会長が指名し、評議員会の承認を得る。
- 2)会長と監事は運営委員の互選とする。
- 3)副会長は会長が評議員の中から指名し、評議員会の承認を得る。

#### 第12条(評議員の選任・交代)

- 1)評議員は卒業年次に学科ごと1名を互選する。
- 2)評議員の任期は2年とし、再任を妨げない。
- 3)評議員は評議員会を構成し、運営委員を選出する。
- 4)評議員の交代は細則の定めるところによる。

#### 第13条(顧問)

- 1)本会に顧問2名(大学1名、短期大学部1名)を置くことができる。
- 2)顧問は会長の要請があるときは評議員会、運営委員会に出席して意見を述べることができるが、採決には加わらない。
- 3)顧問の任期は2年とし、再任は妨げない。
- 4)顧問は運営委員会で推薦し会長が委嘱する。

#### 第14条(幹事)

- 1)本会に幹事2名を置く。
- 2)幹事の任期は2年とし、再任は妨げない。
- 3)幹事は会務を補佐する。
- 4)幹事は運営委員会の議を経て、教職員の中から会長が委嘱する。

#### 第15条(教職員同窓会事務局)

- 1)本会に教職員同窓会事務局を置く。
- 2)教職員同窓会事務局は、現職の同窓生教職員をもって組織する。
- 3)教職員同窓会事務局には、委員長1名、副委員長1名、総務委員2名、広報委員2名、事業委員2名及びキャリア支援委員2名を置く。
- 4)任期は2年とし、再任は妨げない。
- 5)教職員同窓会事務局は、本会の同窓会事業を支援する。
- 6)教職員同窓会事務局の委員は運営委員会の議を経て、常勤教職員の中から会長が委嘱する。

### 第5章 会 議

#### 第16条(総会)

本会の総会の開催は、評議員会において定める。ただし、会員の10分の1以上から要望がある場合は、総会を開かなければならない。

#### 第17条(運営委員会)

- 1)本会は、企画執行機関として運営委員会を置く。
- 2)運営委員会は、第8条1項に掲げる役員、第15条3項に掲げる委員及び会長が指名する者をもって組織する。
- 3)運営委員会は会長がこれを召集する。
- 4)運営委員会においては、会長が議長となり、本会の事業を企画し、必要な一切の事項を審議し運営する。

#### 第18条(評議員会)

- 1)本会は、議決機関として評議員会をおく。
- 2)評議員会は、第8条1項に掲げる役員、第12条に掲げる評議員及び第15条3項に掲げる委員をもって組織する。
- 3)評議員会は会長がこれを召集する。
- 4)評議員会においては、会長が議長となり、本会の重要事項を審議する。
- 5)評議員会の議事は出席評議員(委任状を含む)の過半数の同意で定める。
- 6)評議員会は、会長がこれを召集し、毎年1回開催するものとする。但し必要に応じて臨時に開催することができる。
- 7)評議員会において議決された事項は、必要に応じ会員に報告しなければならない。

### 第6章 委 員 会

#### 第19条(委員会)

- 1)会長は必要に応じ、運営委員会の議を経て所定の問題に関する委員会を置くことができる。
- 2)委員会は委員長1名、委員若干名をもって構成する。
- 3)委員長および委員は会長が委嘱する。

### 第7章 同窓会支部

#### 第20条(地域支部・認定支部)

- 1)本会に地域支部及び認定支部を置くことができる。
- 2)地域支部及び認定支部の設立は設立申請書を会長に提出し、運営委員会で審議の上、評議員会の承認を得なければならない。
- 3)同窓会支部の細則については別に定めるものとする。

### 第8章 会 計

#### 第21条(本会の経費)

- 1)本会の運営及び事業に必要な経費は入会金、会費、事業費、寄付金その他の収入をもってあてる。
- 2)会費は次の通りとする。会費は前納とする。

入会金	10,000円(入学時納入)
会 費	20,000円(卒業年度納入)
- 3)既に正会員の資格を有する者は、入会金及び会費の納入を免除する。
- 4)旧教職員で準会員を希望する者

入会金	10,000円(退職時納入)
-----	----------------
- 5)特別会員は、会費の納入を免除する。
- 6)事業費は、事業毎に運営委員会で決定する。

#### 第22条(会計年度)

本会の会計年度は4月1日より次年の3月31日までとする。

### 第9章 慶事・弔事

#### 第23条(慶事・弔事)

慶事・弔事に対しては事務局保管の内規に定めるところによる。

### 第10章 会則の改正

#### 第24条(会則の改正)

本会則を改正するには評議員会において出席者の過半数の承認を得なければならない。

### 付 則

本会則は平成25年11月23日から発効する。

### 細 則

#### 第1条(評議員の交代)

評議員の交代は、同卒業年次・学科の正会員から会長が指名し、評議員会の承認を得る。

#### 第2条(評議員会への出席)

選任された評議員は、評議員会に学年・学科代表として出席する。

#### 第3条(書記・経理会計)

書記・経理会計は運営委員が担当する。

## 中部学院大学・中部学院大学短期大学部 同窓会支部細則

### 第1条

この細則は、中部学院大学・中部学院大学短期大学部同窓会会則第7章にもとづき、同窓会支部(地域支部と認定支部)について定めるものとする。

### 第2条

地域支部は、原則として都道府県を単位として組織するものとする。

- 2)地域支部の結成は、支部規約、代表者の所在地、役員の氏名、会員名簿及び支部結成経過を同窓会長に申請して認定を受けなければならない。
- 3)地域支部は、支部規約(制定されている場合)、役員の氏名及び会員名簿を変更した場合、同窓会長に届け出るものとする。

### 第3条

- 認定支部はゼミ、サークル、卒業年度別のOB会および職域団体の同窓生グループを単位として組織するものとし、構成人数は10人以上とする。
- 2)認定支部の結成は、支部規約、代表者の所在地、役員の氏名、会員名簿及び、支部結成経過を同窓会長に申請して認定を受けなければならない。
- 3)認定支部は、支部規約(制定されている場合)、役員の氏名及び会員名簿を変更した場合、同窓会長に届け出るものとする。

# 中部学院大学・中部学院大学短期大学部同窓会 同窓会支部活動費補助規程

(目 的)

#### 第1条

本規程は、中部学院大学・中部学院大学短期大学部同窓会(以下「本会」という)が設置した同窓会支部の活動を一層推進するため、活動費補助の交付について必要な事項を定める。

(対 象)

#### 第2条

活動費補助の対象は本会に登録した同窓会支部(地域支部、認定支部)とする。

(補助金の基準額)

#### 第3条

活動費補助の内容は、同窓会支部の開催案内状郵送費、同窓会支部の運営、特色ある事業及び同窓会報への原稿提供とする。

- 2)同窓会支部の開催案内状郵送費に対する補助額は、次の通りとする。ただし、案内状に代えて新聞等で案内広告を掲載する場合は、30,000円を上限として交付する。

① 発送件数が100件以内	5,000円
② 発送件数が101～200件	10,000円
③ 発送件数が201～300件	20,000円
- 3)同窓会支部の運営に対する補助額は次の通りとする。
  - ①施設利用料については請求額の50%を上限として交付する。ただし、その補助額については20,000円を上限とする。
  - ②プロジェクター等、機器を使用した場合は請求額の50%を上限として交付する。ただし、その補助額については10,000円を上限とする。
  - ③その他、特に同窓会長(以下「会長」という。)が必要と認めたものについては、請求額の50%を上限として交付する。ただし、その補助額は、30,000円を上限とする。
- 4)特色ある事業に対する補助額は、次の通りとする。
  - ①一般市民及び同窓生を対象とした講演会又は公開講座等の講師謝礼については、中部学院大学の支出基準にこれを準用する。
  - ②パンフレット等の印刷費及び施設利用費並びにプロジェクター等、機器を使用した場合は、請求額の50%を上限として交付する。ただし、その補助額については30,000円を上限とする。
  - ③事業の案内状郵送費及び新聞等への案内広告の掲載については、本条第2項と同様とする。
- 5)同窓会報への原稿提供に対する補助額は、次の通りとする。
  - ①同窓会支部の活動を同窓会報へ投稿された場合は10,000円を上限として補助する。

(申 請)

#### 第4条

活動費補助の交付を受けようとする同窓会支部は、別に定める交付申請書を事業実施の3週間前までに会長に提出しなければならない。

(交付の決定)

#### 第5条

前条の規定により交付申請書の提出があったときは、同窓会事務室にて内容を審査し補助金交付の可否を会長が決定する。

- 2)同窓会事務室は、前項の規定により補助金交付を決定したときは、速やかに当該同窓会支部に通知しなければならない。

(実施報告書の提出)

#### 第6条

本規程第3条により交付の決定を受けた同窓会支部は、別に定める実施報告書を2週間以内に会長に提出しなければならない。

(補助金の交付)

#### 第7条

補助金の交付は、実施報告書が提出された後、現金または口座振込にて行う。

- 2)交付を受けた同窓会支部は、会長に対し所定を受領書を提出しなければならない。
- 3)補助金の交付は原則として年1回とする。ただし会長が必要と認めたときは、この限りではない。

### 第4条

同窓会支部を結成し、支部活動を行ったときは、その活動に要した費用の一部を補助することができる。

- 2)前項の補助額に対しては内規に定めるところによる。

### 第5条

同窓会支部が行う定期総会について、その補助申請があった場合は、年1回、補助金及び案内発送業務、返信用ハガキを提供することができる。
また、支部が行う定期総会に教職員を派遣する場合は、年1回、その会の会費相当額および旅費を本部が負担することができる。

### 第6条

同窓会支部が行う定期活動について、その補助申請があった場合は、年1回、補助金および案内発送業務、返信用ハガキを提供することができる。

### 第8条

会長は、補助金の交付を受けた同窓会支部に対し、前条に定める実施報告書の内容に虚偽があった場合は補助金の全部または一部を取り消すことができる。

- 2)前項により補助金を取り消す場合は、会長は当該同窓会支部に対して文書で通知しなければならない。
- 3)補助金を取り消された同窓会支部は、前項に規定する文書を受取ってから1週間以内に補助金を返金しなければならない。

(改 廃)

#### 第9条

本規程の改廃は、運営委員会の議を経て評議員会にて行う。

附 則

本規程は、平成25年(2013)年11月23日から実施する。

